سال پنجم شماره ۱۶۰
شماره مسلسل ۷۸۶
یکشنبه ۱۲ سرطان ۱۳۸۴ هـ ش
۲۶ جمادی الاول ۱۴۲۶ هـ ق
3 July, 2005

PROPERTY OF ACKU

DAILY
ارادہ
د افغان نشراتی مرکز ملي خپلواکه ورځپاڼه
سال تاسیس ۱۳۷۹ هـ ش

AFGHAN MEDIA RESOURCE CENTER
A.M.R.C

بمباران 'قرارگاه طالبان' ۲۵ کشته برجای گذاشت

جنگنده های امریکایی قریه چچل در ولایت کنر را که تعدادی سرباز امریکایی در اطراف آن مفقود شده اند بمباران کردند، به گفته یکی از مقامهای امنیتی دولت، این بمباران به کشته شدن ۲۵ نفر انجامیده است.

جگرن جری اوهارا. یکی از سخنگویان اردوی امریکا اعلام کرده که محل بمباران شده. قرارگاه طالبان بوده و بمباران از طریق بمبهای هدایت شونده و بر اساس اطلاعاتی که به صورت سری گردآوری شده صورت گرفته است

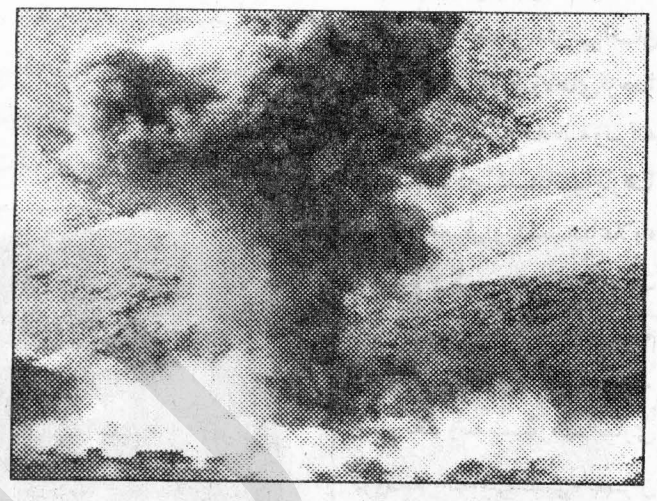

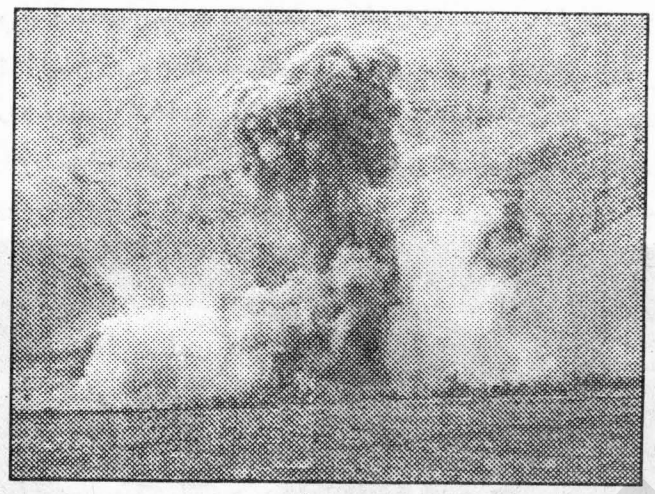

اما یکی از مقامهای امنیتی کشور به بی بی سی گفته است که طیارات امریکایی پس از آنکه خانه ای در قریه چچل را بمباران کردند دوباره بازگشتند و هنگامی که مردم قریه در حال کمک رسانی به زخمیان و بیرون کشیدن اجساد بودند بار دیگر اقدام به بمباران کردند که این بار تعدادی از مردم بیگناه نیز جان خود را از دست دادند ص۴

وزیر داخله به وظیفه خود ادامه میدهد

وزارت امور داخله طی یک اعلامیه منتشره، استعفاء علی احمد جلالی وزیر امور داخله را رد نموده است

دراین اعلامیه که بتاریخ نهم سرطان نشر گردیده گفته شده است که جلالی به وظیفه خود ادامه خواهد داد. طی هفته جاری گمانهای از طرف بعضی از رسانه ها مبنی بر استعفاء احتمالی جلالی بنشر رسیده بود. ص۴

د ارزگان امنیتي چارو اکي یو ه خوله نه دي

د ارزگان ولایت د پولیسو یو مشر وویل چې د دغه ولایت په دهراود سیمه کې د چنګاښ په لسمه نېټه له طالبانو سره په جګړه کې پنځه تنه طالب جنګیالي او څلور تنه دولتي سرتیري وژل شوي دي

د ارزګان ولایت د دهراود ولسوالۍ د پولیسو مشر امیرجان پژواک خبري آژانس ته ویلي چې جګړه پرون ماسپښین هغه مهال د دهراود او چهارچینو ولسوالیو ترمنځ د تګاب په سیمه کې رامنځته شوه چې طالب جنګیالیو د دوی په یوه امنیتي پوسته برید وکړ. ۴مخ

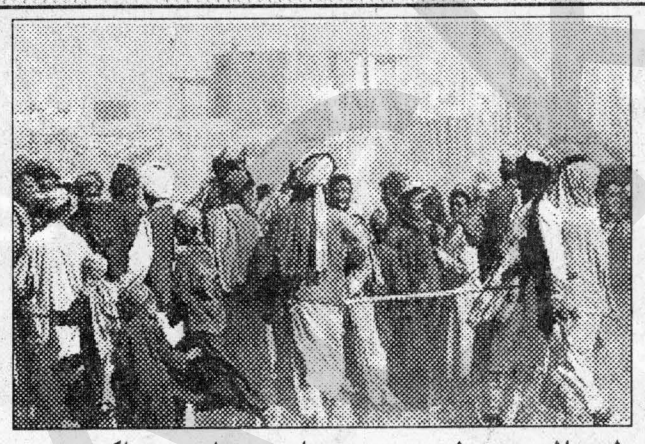

بازداشت اتباع پاکستانی در زابل

مقامات وزارت داخله از بازداشت ۵ تبعه پاکستانی در منطقه "شهر صفا" ولایت زابل خبر داده اند.

لطف الله مشعل سخنگوی وزارت داخله گفته است که این افراد در فعالیت های تروریستی علیه نیروهای خارجی و دولتی در افغانستان اشتراک داشته اند.

آقای مشعل گفته است که این افراد به اتهامات علیه خود اعتراف کرده اند.

به قول آقای مشعل، اتباع پاکستانی در تنش های اخیر در ولسوالی میان نشین ولایت کندهار نیز دست داشته اند.

سور صلیب په افغانستان کې ورک پاکستانیان لټوي

نړیوال سور صلیب (ICRC) په افغانستان کې د ورکو پاکستانیانو د موندنې لپاره د دوی له کورنیو سره په ګډه د لټون پروسه پرمخ بیایي.

د سره صلیب نړیواله اداره وایي چې کورنیو ته یې د ښودل شویو عکسونو له مخې د پنځو تنو هغو پاکستانیانو چې د طالبانو په ملګرتیا افغانستان ته د جنګ لپاره تللي وو. مرګ تصدیق شوی دی.

د ۲۰۰۱ کال د سپتمبر میاشت کې کله چې په امریکا برید وشو او هغوی د طالبانو او القاعدې پر خلاف په افغانستان متقابل برید وکړ. د پاکستان یو مذهبي ګوند (تحریک نفاذ شریعت) په سلګونو کسان د امریکا پر ضد جنګ لپاره افغانستان ته لېږلي وو. ۴مخ

یک قوماندان قول اردوی نمبر ۸ کشته شد

یک قوماندان وابسته به جنبش ملي اسلامی. همراه با یک دوستش در مزارشریف توسط افراد ناشناس مسلح بقتل رسید ص۴

د ګډوډۍ او بېسوېۍ خپرونکی یې نامه

سرمقاله

بهرنۍ نسخې زموږ دهیواد امنیتي دردونه دوا کولی نشي

په دې وروستیو وختونو کې چې موږ په هیواد کې د پارلماني انتخاباتو د کیدون لپاره تیاری نیولی د دولت په دننه کې د ځینو معلومو عواملو د شته والی او پام نه کولو له امله امنیتي حالت ګډوډ شوی د طالب جنګیالیو له خوا هم دهیواد په هغو سیمو کې چې له پاکستان سره شریکې پولې لري د ښکاره بریدو او جبهه یې جګړو له امله وضع او حالت داندیښنې وړ شوی دی او داسې ښکاري چې نه یوازې د انتخاباتو د ګډوډلو پلان لري بلکې د واکمنی په خاطر د خپلو بادارانو شوم اهداف هم سرته رسول غواړي.

د امریکا کانګرس هم دغې رامنځته شوې توطیې او اندیښنې ته په پاملرنې سره د دې غوښتنه کړیده چې باید په افغانستان کې د ملي اردو او ملي پولیسو د بیا رغاونې په برخه کې زیاته پاملرنه واړول شي او څرګنده کړې یې ده که چیرې اردو او ملي پولیس بشپړ او پیاوړې نشي د دې ویره شته چې د وسله سالارانو او طالبانو لپاره بیا وخت پیدا او کنترول په لاس کې ونیسي. دا هغه ټکي دی چې افغانان له پخوا څخه ورته متوجې وو او په همدې باره کې یې څو څو ځلې اندیښنې ښکاره کړې دي ۴مخ

خوست کې د وه ماشومان د بم په چاودنه کې مړه شول

د افغانستان په سویل ختیځ د خوست په ولایت کې د وه ماشومان د یوه مهالني بم په چاودنه کې د چنګاښ په اتمه نېټه مړه شول.

د خوست د امنیت امر سمونوال محمد زمان پژواک خبري اژانس ته وویل، چې پېښه د ماسپښین له یوې بجې وروسته هغه مهال وشوه چې د یعقوبیو د ښارګوټې په څنډو کې یوه ښوونځي ته نژدې په وخت برابر شوی بم وچاودېد. هغه وویل: «د وه ماشومان چې مکتب ته د انګریزي کورس لپاره راغلي وو ځای پر ځای مړه شول.» ۴مخ

تطبیق پروژه های همبستگی ملی در ۳۳ ولایت

کار در حدود ۸۳۰۰ پروژه همبستگی ملی به ارزش ۱۰۴ ملیون دالر امریکایی در ۳۳ ولایت کشور عنقریب به پایه اکمال میرسد. محمد حنیف اتمر. وزیر احیاء و انکشاف دهات طی یک کنفرانس خبری. ضمن اظهار این مطلب گفت که پروژه های چون آب آشامیدنی. آب رسانی برای زراعت. اعمار مکاتب. برق. سرک سازی و غیره شامل پروگرام همبستگی ملی میباشد ص۴

حذف بیش از ۲۰۰ نامزد انتخابات پارلمانی از لست مقدماتی

کمیسیون خاص رسیدگی به شکایات انتخابات تا حداقل ۲۳۳ تن از نامزدهای انتخابات پارلمانی و شورهای ولایتی را از لست مقدماتی انتخابات حذف کرده است.

این اقدام پس از آن اتخاذ شد که بیش از هزار مورد شکایات علیه برخی از این نامزدها به دفتر انتخابات تحویل داده شد.

در نامه خبری منتشر شده از سوی کمیسیون رسیدگی به شکایات انتخابات آمده است با این هم این افراد می توانند تا شانزدهم ماه سرطان با دفاع از خود حق نامزدی دوباره در انتخابات پارلمانی و شورهای ولایتی را دریافت کنند.

دمرمیو چاودنې یوسرتیری وواژه

دخوست ولایت دولایتي قوې یو سرتیری تېره ورځ د درنو مرمیو د چاودنې له امله دهغه ولایت په شمبوت سیمه کې ووژل شو.

دخوست ولایت دملي امنیت مرستیال نقیب الله عصمتي پژواک خبري آژانس ته ویلي چې دغه چاود نه یوازې دیوه سرتیري په مرګ تمامه شوه. ۴مخ

افزایش نگرانی درباره سرنوشت نیروهای مفقودشده امریکایی

نگرانی ها درباره سرنوشت تیمی از نیروهای خاص امریکایی که از روز سه شنبه پس از اعزام به یک عملیات کشف در شرق کشور ناپدید شده اند درحال افزایش است. شماری از راهنماهای داخلي نیز که نیروهای آمریکایی را همراهی می کردند مفقود هستند. ص۴

پاکستان از افغانستان چه میخواهد؟

برسمیت شناختن خط دیورند، یا مستعمره ساختن افغانستان؟

کاندید اکادمیسین سیستانی

پاکستان نطفهٔ ناپاک استعمار انگلیس است که از دامن عجوزهٔ هزار داماد هند بعد از جنگ جهانی دوم پا به عرصهٔ وجود گذاشت و این مولود نامیمون از همان روز پیدایش خود بنای شرارت گذاشت نخستین تجربه راه رفتنش دو تجاوز ناشیانه برمادرش یعنی هند بود که در هردو مرتبه با مشتهای دندان شکن هند روبرو گردید و پاره های مهمی از پیکرش را از دست داد. از آن تاریخ ببعد این "مولود شرور" در صدد برآمد تا باخت های خجالت آور خود را در تخریب افغانستان تا مرز تجزیه جبران نماید. با پیدایش این مولود در سیاست خارجی افغانستان مساله یی بنام "پشتونستان" رقم خورد که مایه تمام تنش ها و کشمکشها میان دو کشور و بد بختی های ناشی از این سیاست شد.

کودتای جولای ۱۹۷۳ داود و بدنبال آن کودتای اپریل ۱۹۷۸ حزب دموکراتیک خلق در افغانستان فرصتهای بدی برای به منصه گذاشتن نیات این فرزند ناپاک استعمار نبودند. تجاوز شوروی بر افغانستان در دسامبر ۱۹۷۹ شرایط ملی و بین المللی را برای بهره برداریهای سیاسی و نظامی و اقتصادی پاکستان بیش از پیش آماده نمود. حضور قشون سرخ در افغانستان در دهه ۸۰ قرن گذشته و سرازیر شدن سیل مهاجرین افغان در پاکستان و رونق تنظیم سازی های جهادی و جلب کمک های مالی و نظامی کشورهای سرمایه دار غربی و عربی برای سازماندهی جنگ مقدس علیه اتحاد شوروی سابق تحت نظر مستقیم سازمان استخبارات نظامی آن کشور، این امکان را هرچه خوبتر برای پاکستان فراهم ساخت تا بوسیله نیروهای مقاومت افغان به بهانهٔ جهاد برضد اتحاد شوروی و حکومت مورد حمایت آن کشور در کابل، قبل از همه تمام تاسیسات تعلیمی و اقتصادی و خدماتی و مهمتر از همه اردوی ملی افغانستان را از بیخ و بنیاد نابود کند. و این کاری بود که پاکستان آن را از همان آغاز تولدش در همسایگی افغانستان از خدا آرزو میکرد، و اینک مفت و رایگان به این نیت شوم خود نایل آمد. پاکستان تنها به نابودی اردوی ملی افغانستان اکتفا ننمود، بلکه شهر تاریخی کابل پای تخت کشور را با وارد کردن هزاران زخم موشک و خمپاره و بمبارد مان بی امان مردم آن بوسیلهٔ گروه های از خدا بیخبر و از وطن رانده به ویرانه مبدل نمود. پاکستانیها بارها سعی بعمل آوردند تا علاوه بر ویران کردن تاسیسات زیربنایی کشور، بندهای مهم آبی مثل بند برق ماهی پروبند برق نغلو و بند بسیار مهم آبیاری درونته را که سرسبزی و عمران جلال آباد و ولایت ننگرهار مرهون آنست نیز بوسیلهٔ گماشتگان خود ویران نمایند. مگر به این نیت شوم و باطل خود نایل نشدند و گفته میشود که برخی از عناصر وطن پرست در میان مجاهدین بودند که دستور دهنگان پاکستانی را جابجا سربه نیست کرده اند. افزون بر این پاکستان در قطع هزاران هکتار جنگلات کهن سال در ولایات کنر و نورستان و پکتیا و همچنان نابودی جنگلات پسته از ریشه در ولایات سمنگان و بادغیس نقش اساسی داشته و از هیچگونه ویرانی در کشور ما بوسیله گماشته گان و دست پروردگان بیمایه خود دریغ نورزیده است. بدون تردید این پاکستان بود که بعد از آن همه ویرانی در کشور ما، گروه طالبان را تجهیز و تسلیح نموده با سهمگیری مستقیم سازمان استخبارات نظامی خود به کشور ما گسیل داشت تا از این نیروهای متحجر و اپسگرا برای نیل به اهداف استرتیژیک خویش استفاده های ناروا بنماید. پاکستان میخواست تا اگر بشود تسلط طالبان را بر کشور قایم کند و سپس افغانستان را که دیگر فاقد اردوی ملی شده بود، به عنوان صوبهٔ پنجم خود اعلان نماید. نواز شریف صدر اعظم اسبق پاکستان باری در تبلیغات انتخابی خویش گفته بود: "نابودی اردوی بسیار نیرومند افغانستان یکی از افتخارات پاکستان است و اگر او دوباره صدر اعظم انتخاب شود، سعی خواهد نمود تا افغانستان را به صوبهٔ پنجم پاکستان تبدیل نماید." هرچند که افغانستان پس از ۱۹۹۲ عملاً به بازار کالای پاکستانی مبدل شده بود. به هرحال استفاده از نیرهای انسانی افغانستان در امر تصرف کشمیر هندیکی دیگر از اهداف پاکستان بوده است. افزون بر آن کشیدن لوله گاز ترکمنستان از طریق افغانستان به پاکستان هدف دیگری بود که در برآوردن آن تلاش فروان بکار برد، مگر کشورهای رقیب پاکستان هند، ایران، روسیه با تقویت مخالفین طالبان این طرح پاکستان را ناکام کردند و سرانجام با رخداد سانحه ۱۱ سپتامبر، امریکا با ایتلافی از چهل کشور جهان بر افغانستان یورش آورد و ظرف دو ماه رژیم طالبان را در نومبر ۲۰۰۱ برچید و بجای آن حکومت موقت حامد کرزی را با ترکیب عناصری از فرماندهان جهادي و برخی از هوا داران شاه سابق در کابل مستقر نمود. اما از همان آغاز روی کار آمدن دولت حامد کرزی، پاکستان طالبان را که دوباره به آن کشور فرار کرده بودند، زیر چتر حمایت خویش قرارداد و بتدریج برای حملات خرابکارانه در نواحی جنوب کشور گسیل کرد تا مانع ثبات در کشور شده و روند بازسازی را در کشور دچار وقفه و مشکلات بسازند.

واشنگتن پست در شماره ۲ نومبر خود درمورد « پناهگاه طالبان » نوشت: «شهر کویته چیزی بیش از مرکز ایالتی بلوچستان پاکستان، مقر و پناهگاه اصلی جنبش افراطی طالبان است که تا دو سال پیش بر افغانستان حکومت میکردند و به اسامه بن لادن پناه داده بودند. بر طبق گزارشی که احمد رشید روزنامه نگار معتبر و معروف پاکستانی تهیه کرده: هزاران جنگجوی طالبان اکنون در مساجد و مدارس دینی پاکستان (در ایالت بلوچستان و صوبه سرحد) اقامت داشته و تحت حمایت کامل احزاب حاکم منطقه و گروه های شبه نظامی پاکستانی قرار دارند. رهبران طالبان که امریکا و دولت افغانستان در پی آنها هستند بی هیچ محوری در روستا های اطراف کویته زندگی میکنند. احمد رشید از قول وزیر اطلاعات دولت ایالتی نقل میکند که: «تنها طالبان میتوانند دولتی واقعی در افغانستان تشکیل دهند.»

ادامه دارد

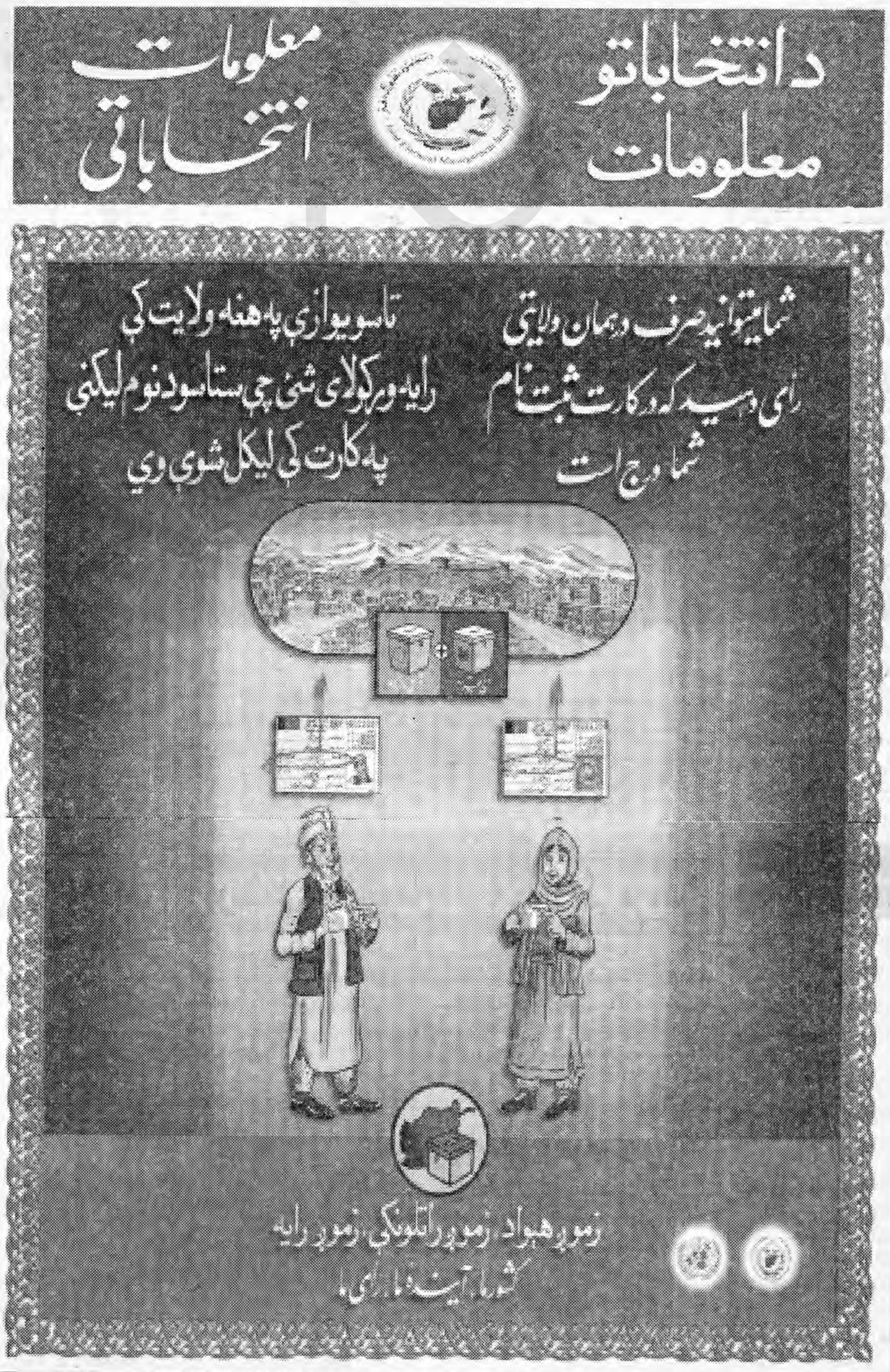

متصدی: ناصر بشر

راتلونکی د ځوانانو ده

پداسې حال کې چې مونږ له پرونیو ناخوالو څخه د خلاصون په خاطر د جوړولو لپاره ګامونه پورته کړي دي خو لاتر اوسه پورې ډیری نیمګړتیاوی شته چې د حل لپاره یې امکانات شته خو د چارو د مسوولینو ورته مخه نه ده شوی. یو لدی نیمګړتیاوو څخه په معارف کې د یونیفورم نشتوالی دی زموږ د ولایاتو په ښوونځیو کې زده کوونکي او ښوونکي لا څه چې ټول دولتي کارکوونکي په شخصي لباس کې دفترونو ته روان وي چې له عوامو سره یې توپیر نه کیږي.

ډول ډول لونګی، فکولونه او سپینې خولی تر سترګو کیږي او که چیرې یو څوک دریشي ولري بس یوه نیرنګي نقطه تری جوړوي په ننګرهار ولایت د چکنوریو د لیسې مدیر الحاج متوکل لومړنی مدیر و چې تیر کال یې په خپله لیسه کې په ښوونکو او زده کوونکو باندې په جبري توګه د یونیفورم اغوستل جبري کړل. تیر کال مو له هغه سره د یونیفورم د ارزښت په هکله د ارادې ورځپاڼه کې مرکه کړی وه او نظم ستاینه یې شوی وه خو چې لیدونکی سړ کال د جوزا په میاشت کې د هغې لیسې ترڅنګ تیریده وی لیده چې بیا په هغې لیسه کې یونیفورم له منځه تللی او بیرته شخصي لباس رواج شوی دی. د نوموړی شخصي لباس په هکله مو د هغې له مدیر څخه وپوښتل د یوې پوښتنې په ځواب کې یې وویل: مونږ یونیفورم د وزارت د امر په اساس سملاسه تطبیق کړ.

ما خو که رښتیا درته ووایم له دې امله چې د شاګرد او ښوونکي فرق وشي د عوامو او ددوی فرق وشي استاذان او ښوونکي ځانته د یو شخصیت په توګه وګوري د وزارت دامر په اساس مو ورته وویل چې دریشي وکړئ په ننګرهار کې دا زما مخکښه اقدام و خو څو ورځې چې تیری شوی د ننګرهار د تعلیم او تربیې ریاست راته وویل شول چې په خپله خوښه یې پریږده دا تاسو یې اوس ګوری دا د خپلې خوښې پریښودلو نتیجه ده له هغه وخت څخه چې شاګرد سره نرم حرکات شروع شوی دی شاګرد په خپله خوښه پریښودل شوی د زده کړې جنازه پورته شوی ده. دیکتاتوري د زده کوونکو لپاره ښه وه او اوسنی لایحه په اوسنیو شرایطو کې د زده کوونکو تربیوي خوا بشپړ ولای نشي.

مطیع الله متوکل وویل: زموږ په ښوونځي ۴۲۱۴ زده کوونکي په ۹۲ ټولګیو کې په زده کړه بوخت دي او په نوي تعلیمي کال کې به نور هم دا شمیر زیات شي که چیرې ددوی د رام کولو لپاره د اداري له خوا فشار او درنې سزاګانې نه وی ددوی اداره سخته ده نو څکه خو هر مشر له ځانګړو لارو څخه کار اخلي ما هم یوه لاره ورته ټاکلی وه خو راباندې بنده شوه.

ستونزې یې دی خو چې حل شي!

متوکل صاحب دا راته ووایي چې پدې لیسه کې نوری څه ستونزې موجودی دی؟

یره څه به ووایو هر یو خبریال چې راځي ستاسو په څیر د ستونزو پوښتنه کوي خو د حل لپاره یې هیڅ اقدام نه دی شوی اول دا چې کتابونه په ښوونځیو کې نشته خو بازار پرې ډک دی زه دی ته حیران یم چې وزارت ولی خپله مطبعه په کار نه اچوي او خپله یې نه چاپوی دغه روپۍ چې بهرنیو چاپوونکو ادارو ته ورکوي ولی خپله مطبعه په پښو نه ودروي بله دا چې مونږ لابراتوار نه لرو ۳۰ اطاقونو ته ضرورت لرو چې په باد او باران کې زده کوونکي رخصتوو سره لدی چې د PRT په مرسته ۱۸ خونی جوړی شوی دی مسلکی ښوونکي مو کمبود دی هغه محصلین له مسلکي تعلیمي ادارو څخه فارغیږي ولی په نورو وزارتونو کې کار ورکول کیږي داسې فارغین باید پخپله د ښوونکو په دنده وګمارل شي.

زمونږ غوښتنه داده چې وزارت د ښوونکو ژوند ته پاملرنه وکړي او که داسې نه وي مونږ به یوازې د کمی لوړوالی شاهد اوسو او تش په نامه به فارغان ټولنی ته وړاندې کړو او په راتلونکي کې به کادرونه ونه لرو او نورو هیوادونو ته به احتیاج او محتاج اوسو.

جواني مؤفق به ساختن یک دستگاه رادیویی گردیده است

مجیب الله ۲۱ ساله با ساختن یک دستگاه کوچك رادیویی، در یکی از قریه های کهنه ولسوالی بغلان مرکزی ولایت بغلان، از یکهفته بدینسو با پخش موسیقی متنوع تا فاصله دو کیلو متر اطراف منزلش نشرات مینماید

این جوان که در یکی از ورکشاپهای ترمیم رادیو تلویزیون کار می کرد، میگوید که وی با استفاده از پرزه های مستعمل رادیو، تیپ و نصب آن در یک تخته چوبی، بعد از زحمات دوماهه موفق شده است که به شنونده هایش موسیقي افغانی، محلی و هندی بشنواند و درتلاش است که این دستگاه را توسعه بدهد

این رادیو که در بین شنونده هایش به نام رادیوی (مجیب) شهرت دارد، در یک خانه کهنه گلی در کوچه یخچال بغلان مرکزي در یک تخته چوبی که یک لین به سوي بام خانه، به آنتن قلمي نکلي وصل گردیده ولین دیگر این تخته به یکپایه تیپ دوکسته وصل میباشد روی موج 88/ 2 FM نشرات دارد.

مجیب الله به آژانس خبری پژواک گفته است: «به علت این که شرایط کشورخوب نبود، نتوانستم مکتب بخوانم وناچارنزد استادی که کاربرق موتر را میکرد، شاگرد شدم وازطفولیت علاقه داشتم به وسایل صوتي دست بزنم تا بالاخره موفق به ساختن این رادیو شدم.»

وی میگوید که او در ابتداء داخل یک مایک F.M چینایي را بازکرد و پرزه جات آن مایک را مطالعه نمود و در این فکر شد که باید آنرا تقویت کند.

مجیب الله میگوید: «درابتدا چندان اعتماد به خود نداشتم ،ولي یک ماه بعد درجریان کارهنگامی که کارهاي انجام شده را امتحان میکردم، دیدم که توانسته ام صدا را ازطریق امواج پراگنده بسازم ودوباره دریافت کنم.»

این جوان می افزاید: «مردم ازاین کارمن خوشحال اند چون همه روز آنها را موسیقي میشنوانم ولي تا حال برایم دقیق نیست که من کدام کاری انجام داده ام ویا کدام ابتکار کرده ام؛ امید وارم درآینده بتوانم این نشرات را قوي بسازم.»

عزت الله یکي ازباشنده گان بغلان مرکزي که نشرات روزمره رادیو مجیب را می شنود، میگوید: «تا یک دو روزنمي فامید یم که اي صدا چطورده رادیو پیدا شده، بالاخره مردم گفتن که یک بچه رادیو جورکده، فعلاً هرروزموسیقي میشنویم وسات ماره تیرکده.»

همچنان فریبا دختر ۱۷ ساله متعلم لیسه بغلان، میگوید: «ما کدام سرگرمي دیگرنداشتیم ، مگرحالي هروقت همي رادیو چالان است وماهررقم آهنگ میشنویم، به بسیارصداي صاف.»

مجیب الله که پنج سال دریک دکان ویرنگ کاري شاگرد بود ، و حالا تازه خودش دکاني باز کرده است خاطر نشان ساخت که، وي میخواهد پروگرامهای جالب تهیه و به دست نشر بسپارد، اما مسؤولین ریاست اطلاعات و کلتور بغلان، این نشرات را وابسته به طی مراحل قانونی این دستگاه، ازاین ریاست، میدانند.

سید عبدالله سادات رئیس رادیو تلویزیون ولایت بغلان، اظهار میدارد که اگراین رادیو بتواند بعد ازطي مراحل رسمي به فعالیت نشراتي شروع کند، این دومین رادیو در پهلوی رادیو وتلویزیون دولتي، دراین ولایت خواهد بود.

سادات میگوید: «قرارآگاهي ما، این دومین جوانی است که در بغلان موفق به ساختن دستگاه رادیو میشود وما وي را بیشترتشویق نموده ایم اخیرا این چنین اقدامي در ولایت سمنگان صورت پذیرفته است.»

امین الله قیومي جوان ۲۳ ساله، از طریق دستگاه کوچک رادیویی ای که خودش آنرا ایجاد کرده، در یک خانه گلی در قریه جوي ژوندون واقع در چهار کیلومتری شهرایبک مرکزولایت سمنگان به مساحت سه کیلو متر نشرات مینماید.

این رادیو که در ماه حوت ۱۳۸۳ به نشرات آغاز کرده، نشراتش شامل آهنگهای محلی به زبانهای دری و پشتو، هندی، و بعضاً پروگرامهای تفریحي است این رادیو که با انرژي بالتي فعالیت دارد به طور رایگان اعلانات راهم پخش میکند.

مرد هاهم مژه ولینز مصنوعی میگذارند

گذاشتن مو و ریش به سبك ومود خارج بر جوانان مزار شریف تاثیر زیاد گذاشته. تا حدی که آنها خود را در سلمانی ها آرایش میکنند. اما تعداد دیگرجوانان با اینگونه تقلیدها مخالف بوده و آنرا خلاف عنعنه و رسوم افغانی میدانند.

پیروي از مود و فیشن. بازار سلمانیها را گرم ساخته و انها مطابق خواست جوانان دکانهاي شانرا به آرایشگاه هاي مردانه مبدل ساخته اند. سلمانیها مطابق ذوق این جوانان. مو و ریش آنها را با استفاده از تصاویر خارجي. و اخذ پول گزاف اصلاح میکنند.

احمد مصور ۲۰ ساله که با یکتن از رفقایش بخاطر اصلاح موي به یکي از سلمانیهاي شهر مزارشریف آمده بود. به آژانس خبری پژواک گفته است: «چند روز پیش در یک فلم یک نوع استایل جدید مو را دیدم و خواستم تا موي خود را که ملاً کم کرده و مویهاي قسمت پیشاني خود را زیاد بمانم.»

پدرام ثاقب. ۲۱ ساله. یکتن دیگر از باشنده گان شهر مزارشریف در حالیکه موي خود را به مود تیتانیک اصلاح نموده است. میگوید. که وي همیشه خواسته است تا موي خود را به شیوه بچه هاي فلمهاي هندوستاني ارایش کند.

خلیفه رازق کابلي. مالک سلماني آقایان خوشنصیب. درحالیکه موي یکتن از جوانان را اصلاح میکرد. در باره مود موهاي که جوانان بیشتر از آنها درخواست اصلاح آنها را میکند. گفت: «در این روزها اکثریت جوانان مُد هاي سیزر کت یعني پشت سر کم و پیش روي زیاد. تیتانیک. تاشکندي و موهاي ترکي را مي پسندند.»

جوانان نه تنها از مود موهاي خارجي تقلید میکنند بلکه ریش هاي خود را نیز مطابق آن اصلاح میسازند

حفیظ الله. ۲۴ ساله. یک جوان دیگر میگوید که بزودي شکل ریش خود را تغییر خواهد داد

او اظهار میدارد: «یکسال میشود که ریش خود را فرانسوي جور میکنم ولي از این به بعد تمام ریش خود را گرفته. فقط یک خط میمانم.»

نصیر احمد جوان دیگر است که تمام ریش خود را گرفته ولي یک خط نازک در زیر لب خود گذاشته است و میگوید که وي این مُد را .از یک فلم هندي تقلید نموده است.

به نقل از خلیفه رازق روزانه بیشتر از بیست نفر نزد آنها مراجعه میکنند که اکثریت آنها . مو و ریش شانرا به شیوه هاي خارجي اصلاح میکنند.

وی افزود که آنها از اصلاح موی هشتاد افغانی و از اصلاح ریش. نیز هشتاد افغانی اخذ میکنند

خلیفه رازق میگوید که جوانان نه تنها ریش و موی خود را اصلاح میکنند بلکه بسیاري اوقات خود را آرایش نیز میکنند.

او گفت: «راستیش. اکثریت جوانان که اینجا مي آیند خود را آرایش نیز میکنند. مثلاً مژه ساختگي و لینز ساختگي میمانند و یا ابروهاي شانرا نازک میکنند.»

به گفته خلیفه رازق. آنها از این آرایش چهار الی پنجصد افغانی اخذ میکنند.

اما تعداد زیاد جوانان با این کار موافق نبوده و آنرا یک قدم خصمانه. براي از بین بردن فرهنگ افغاني. میخوانند.

محمد صدیق. ۲۷ ساله. باشنده دروازه بلخ. میگوید: «ما هرگز نباید از کسي تقلید کنیم. چراکه ما افغان هستیم و براي ما این یک عیب بزرگ میباشد.»

محمد سلام ایوبي. یک جوان دیگر. نیز با انتقاد از مود و فیشن هاي خارجي در میان جوانان گفت: «جوانان ما باید علم مردم جهان را تقلید کنند. نه ریش وموي شانرا اول علم بعداً مد وفیشن.»

در این حال یکعده علمای دیني نیز از جوانان .براي تقلید مُدهاي خارجي شکایت نموده و میگویند که تقلید ازدید اسلام. خراب نمودن فرهنگ یک جامعه میباشد.

قاري عزیزالله. یکتن از علمای دینی در شهر مزارشریف. گفت: «والله جوانان ما خوده مُد گفته کُشته. در حالیکه ما نباید با استفاده از مدهاي غلط. فرهنگ خود را از دست بدهیم.»

اما بعضی جوانان با این حرف موافق نبوده و میگویند که آنها دیگر نمیخواهند دور از مد و فیشن باشند.

احمد رضا. یکتن ازین جوانان. میگوید که آنها میخواهند تا با استفاده از مد و فیشن خارجي. صورت شانرا تغییر داده وجوانان دیگر را تشویق کنند تا مد هاي گذشته را کنار گذاشته و به آنها بپیوندند

افزایش نگرانی درباره ...

یک هلیکوپتر که برای کمک آنها به این منطقه اعزام شده بود روز سه شنبه ظاهرا در حمله طالبان سقوط داده شد و کلیه ۱۲ خدمه آن جان باختند. نیروهای آمریکایی که اکنون سرگرم جستجو برای یافتن این تیم از سربازان ناپدید شده هستند می گویند از کلیه امکانات موجود، از جمله طیارات کشف بدون پیلوت، و شمار زیادی نیروی پیاده نظام برای یافتن آنها استفاده می کنند.

اما هوای نامساعد تلاش های آنها را به شدت مختل کرده است. باران های سیلابی اواخر روز جمعه منطقه را فراگرفت و عملیات جستجو توسط تیم های پیاده را در این ناحیه صعب العبور کوهستانی حتی دشوارتر کرد.

وضعیت هوا همچنین باعث معلق ماندن پرواز هلیکوپترها شده است.

کسانی که خود را سخنگوی گروه طالبان معرفی می کنند می گویند که یک سرباز آمریکایی را اسیر کرده اند اما هیچ دلیلی برای این ادعا ارائه نکردند.

هنوز معلوم نیست آیا اگر چنین اسیری وجود داشته باشد سرنشین هلیکوپتر سقوط داده شده است یا یکی از اعضای تیم مفقود شده کشف. با این حال، اردوی آمریکا گفت اجساد کلیه خدمه آن هلیکوپتر شامل ۱۲ نفر را کشف کرده است.

مقام های آمریکایی از اظهار نظر درباره ادعای طالبان مبنی بر اسارت یک سرباز آمریکایی خودداری کرده اند.

مقام های نظامی به، خبرنگار بی بی سی که در پایگاه اصلی نیروهای آمریکایی به سر می برد گفته اند که چندین سرنخی در دست دارند که حاکی از زنده بودن نیروهای مفقود شده است. با این حال آنها این سرنخ ها را فاش نکرده اند. در کابل، جیم یونتز، سخنگوی اردوی آمریکا، گفت: "هرچند آنها اکنون در دیدرس ما نیستند اما دلیلی ندارد فکر کنیم که مرده اند." یونتز از تایید یا تکذیب ادعای قبلی طالبان مبنی بر اینکه جنگجویان آن گروه، هفت "جاسوس" آمریکایی را پیش از سقوط کردن هلیکوپتر شنوک کشته اند خودداری کرد.

وزارت دفاع آمریکا روز پنجشنبه اعلام کرد که اجساد کلیه ۱۲ نظامی آمریکایی را که در حادثه سقوط یک فروند هلیکوپتر شنوک در شرق افغانستان کشته شدند کشف کرده است. آن هلیکوپتر روز سه شنبه، ۲۸ جون در غرب اسدآباد، واقع در ولایت کنر، سقوط کرد. طالبان می گوید آنها هلیکوپتر را سرنگون کرده اند. تیر شانسی

مقام های آمریکایی می گویند هنوز سرگرم تحقیق درباره علت دقیق سقوط آن هلیکوپتر هستند.

ژنرال جیمز کانوی، مدیر عملیاتی مرکز مشترک اردوی آمریکا در واشنگتن گفت: "نشانه ها حاکیست که یک آرپی جی باعث سقوط شد که باید بگویم واقعا خیلی خوش شانسی می خواهد که چنین گلوله ای به یک هلیکوپتر متحرک برخورد کند.

درگیری ها میان نیروهای تحت رهبری آمریکا و مظنونان طالبان و سایر پیکارجویان مخالف دولت کابل در سال جاری در شرق و جنوب کشور رو به افزایش بوده است.

ناتو قصد دارد در سال آینده مسئولیت حفظ امنیت در جنوب کشور را به دست گیرد و نیروهای آمریکایی را به تدریج از این وظیفه فارغ کند.

بهرنی نسخې زموږ دهیواد...

چې زموږ دهیواد لپاره دبهرنیو دوستانو له خوا جوړ شوی میکانیزم دتطبیق وړ نه ښکاري او دا راوړل شوی او جوړه شوې نسخه دافغانانو دحالاتو، شرایطو او عاداتو په پام کې نیولو سره دتطبیق وړ نه او مثبته نتیجه نشي ورکولای د هیواد دملی اردو او پولیسو دپیاوړتیا او بشپړتیا اود وسله سالارانو او طالبانو د بیا وخت پیدا کولو او کنترول لپاره ځیرکیدل او سپارښتنې په داسې شرایطو او حالاتو کې کیږي چې وسله سالاران په خپل پوخی او اقتصادی قدرت کې دی په هیواد کې دطالبانو جنګیالي له کمین څخه راوتلې او دنړیوالو ځواکونو د ټولو قوتونو له شته والی سره سره دمخامخ جګړو په کولو بوخت شوی او د هیواد په سرحدی ولایاتو کې په ښکاره ګرزی تبلیغات کوي او په خلکو کې ویرې رامنځته کوي او امنیتی حالات یې له کنترول څخه ویستلی دی.

که چیرې ددولت او نړیوالو ځواکونو چال چلند په هیواد کې دتخریبی عناصرو په وړاندې په همدې بی پروایی سره روان وی چې دسراسری امنیت په برخه کې یې منفی نتیجې رامنځته کړی و یلای شو چې نه یوازې به دپارلمانی انتخاباتو کیدون او امنیتی حالاتو ته اندیښنې زیاتې کړی بلکې دوسله سالارانو او طالبانو لپاره دوخت پیدا کیدو او کنترول خبره هم له کیدون څخه لیرې نشي بلل کیدای او دا به هغه وخت وي چې زموږ لاس ته راغلی چانس به له خاورو سره خاورې کړي.

بمباران "قرارگاه طالبان"...

به گفته یکی دیگر ازین مقامات، در نقطه ای دیگر در کشور هژده تن از افراد طالبان طی درگیری ای کشته شده اند.

گروهی از نیروهای خاص آمریکایی روز سه شنبه گذشته (۲۸ جون) پس از اعزام به عملیات تجسسی در ولایت کنر همراه با راهنماهای افغانسان ناپدید شدند. یک فروند هلیکوپتر شنوک که برای بازگرداندن آنها به منطقه اعزام شده بود ظاهراً در حمله ای در حوالی اسدآباد در غرب ولایت کنر که طالبان مسئولیت آن را به عهده گرفته است سقوط داده شد و کلیه شانزده خدمه آن جان باختند. نیروهای آمریکایی اکنون سرگرم جستجو برای یافتن سربازان ناپدید شده اند و می گویند از کلیه امکانات موجود، از جمله طیارات کشف بدون پیلوت و شمار زیادی نیروی پیاده نظام استفاده می کنند اما هوای نامساعد تلاش آنها را بشدت مختل کرده است.

د ارزګان امنیتي ...

د پولیسو دغه چارواکي په یوه تیلفوني تماس کې زیاته کړه چې اوس جګړه پای ته رسېدلې خو په سیمه کې د طالبانو لټه روانه ده. امیر جان له طالبانو څخه د درې موټرو د نیولو ادعا هم وکړه. خو ددغه ولایت یوبل چارواکي ویلي چې په دغه نښته کې ۱۴ طالبان او ۲ دولتي سرتیري وژل شوي دي. ددغه چارواکي په وینا په جګړه کې یو افغان طالب له ۱۵۰۰۰۰ پاکستاني کلدارو سره هم نیول شوی دی. ارزګان له مرکزي ولایتو نو څخه هغه ولایت دی چې وخت نا وخت په کې دطالب جنګیالیو او دولتي ځواکونو ترمنځ وسله والي نښتې کیږي، په دغه ولایت کې جګړو په دې وروستیو کې نور زور هم اخیستی دی.

په ارزګان ولایت کې یوې بلې دولتي سرچینې چې نه یې غوښتل نو م یې وا خیستل شي وویل چې طالبانو درې ورځې وړاندې ددغه ولایت دلنګر سیمې له سیدان کلي څخه ۹ تنه عام وګړي تښتولي اوبیا یې له امریکایانو سره دهمکاري په تور وژلي دي.

تطبیق پروژه های...

پروگرام همبستگی ملی، یک و نیم سال قبل در چوکات وزارت احیاء و انکشاف دهات ایجاد گردیده و مردم را در جهت تطبیق پروژهای منتخبه و مورد نیاز آنان کمک مالی مینماید.

قرار اظهارت اتمر، وزارت احیا و انکشاف دهات، پلان دارد که تا سه سال آینده از طریق این پروگرام ۲۵۰۰۰ قریه را در ولایات کشور کمک نماید.

موصوف خاطر نشان ساخت که تاسه سال آینده از طریق این پروگرام طور رایگان به مردم کمک صورت میگرد و بعد از سه سال جهت تطبیق همچو پروژه ها ازطرف دولت پول طور قرضه داده میشود.

سور صلیب په افغانستان...

ددې ګوند دچارواکو پر وینا، ددې لښکر په سلګو نو غړې لا تر اوسه بې درکه دي او د مرګ او ژوند په اړه یې هیڅ معلومات نشته دي. د طالبانو مرستې ته د ورغلو پنځو پاکستانیانو کورنیو له سورصلیب سره د مړو دعکسونو له مخې دخپلو غړو وژنه تصدیق کړې ده په اسلام آباد کې د ICRC د مطبوعاتي اړیکو مسؤول رضا همداني دچنګاښ پر ۱۰ مه نېټه پژواک خبري آژانس ته وویل چې تر دې مهاله په سلګونو هغو کورنیو سره په تماس کې دی چې غړي یې افغانستان ته دطالبانو دملګرتیا لپاره تللي وو او تر اوسه یې نه مړه معلوم دی او نه ژوندی. ده زیاته کړه: «خو ورځې وړاندې دسرحد ایالت د دیر سیمې څو کورنیو له مونږ سره تماس نیولی و، مونږ ورته دهغو مړو عکسونه وښودل چې په افغانستان کې له واک څخه د طالبانو د غورځېدو پر مهال وژل شوي وو، په دوی کې د پنځو کسانو مړي وپېژندل شول.» رضا همداني زیاته کړه چې دا عکسونه ټول د هغو کسانو وو چې دمزار شریف په رضیه سلطانه ښوونځي کې وژل شوي وو چې د لته یې پناه اخیستې وه. دا پنځه وژل شوي کسان فضل الرحمان د ښائسته رحمان، نوشیروان د غلام خالق، نوراب ګل د ګل بادشاه، ګل رحیم جان د ګل ولي او عبدالله د فاتح محمود زامن دي. هغه دپژواک خبریال ددې پوښتنې په ځواب کې چې اوس افغانستان کې څومره پاکستانیان ورک دي یا دسره صلیب نړیوالې ادارې سره د څومره مړو عکسونه شته، وویل چې دوی ته دا اجازه نشته چې د مړو په اړه دهغوی دخپلوانو پرته بل چا ته معلومات ورکړي.

ده زیاته کړه: «که موږ دا ښکاره کړو نو نه یوازې ډېرو ستونزو سره مخ کېدلی شو بلکې زموږ داپروسه هم زیانمنه کېدلی شي.»

همداني وویل چې ICRC نه یوازې دجګړې پر مهال بلکې، د سولې په وخت هم له خلکو سره مرستې کوي او داټول له مذهب، ژبې او نژاد څخه پرته کړنې دي. دیادونې وړ ده چې په افغانستان کې دطالبانو او القاعده خلاف د امریکا دحملې او د طالبانو د رژیم دختمېدو پرمهال دپاکستان د تحریک نفاذ شریعت ګوند د مشر مولانا صوفي محمد په غوښتنه په زرګونه پاکستانیان د ملاکنډ، سوات، دیر، بونیر او د مردان له خواوشا سیمو څخه افغانستان ته تللي وو چې اوس یې هم په سلګو نو کسان ورک دي. د پاکستان دولت اکثره دا ادعا کوي چې اوس هم په سلګونو پاکستانیان دافغانستان په دولتي او شخصي زندانونو کې بندیان دي، چې دشخصي زندانونو خاوندان ددوی دخوشې کولو لپاره دډېرو زیاتو پیسو غوښتنه کوي.

خو دافغانستان دزندانونو لوی رئیس تورنجنرال عبدالسلام بخشي په هېواد کې دډېرو پاکستاني بندیانو دشتون خبره ردوي او وایي چې دامهال دلته د ۱۰ - ۲۰ په شاوخوا کې پاکستاني بندیان شته دي.

د مرمیو چاودنی...

ده زیاته کړه: «دوی ته خبر رسیدلی و چې په دغه سیمه کې غټې مرمي ځای پر ځای شوي دي کله چې دشنډولو لپاره یې عسکر لاړل نو پرې وچاودېدې.»

خو د مبارک په نوم د سیمې یو تن موټر چلونکي چې په وینا یې پېښه ترې ۵۰ متره لرې واقع شوې وه وویل: «دغه چاودنه دعسکرو په یو ه موټر کې وشو ه او کیدای شي ګڼ شمیریې مړه یا ټپیان کړي وي.» دعصمتی دځرګندونو له مخې دغه مرمۍ دریموټ کنټرول له لارې عیارې شوې وې خو په تړاو یې تر او سه څوک نه دي نیول شوي.

دخوست ولایتي قوه چې ۲۰۰ افغان سر تیري لري له امریکایي ځواکونو (ایتلاف) سره یو ځای عملیاتونه کوي. دغه قوه نږدې درې کاله وړاندې جوړه شوې ده.

یک قوماندان قول ...

یک شاهد عینی واقعه به آژانس خبری پژواک گفته است که قوماندان موسوم به معلم محمد کبیر و دوستش را، اشخاص سوار برموترسایکل، نزدیک باغ فرودسی به قتل رساندند. وی اضافه نمود، معلم کبیر و دوستش از میدان کوک جنگی بازگشته بودند.

معلم کبیر قوماندان سابقهٔ قول اردوی نمبر هشت ولسوالی خلم ولایت بلخ بود که سال گذشته خلع سلاح (DDR) شده بود.

جنرال نصرالدین، مدیر امنیت ولایت بلخ این حادثه را یک واقعه جنایی توصیف کرد.

وی افزود: «احتمال زیاد وجود دارد که کدام مخالف مسابقهٔ جنگ کوکها بالایشان حمله کرده باشد.»

به گفتهٔ وی، قضیه تحت بررسی است و تاکنون کسی را به این اتهام دستگیرننموده اند

وزیر داخله به ...

همچنان گزارشات تائید نا شده وجود داشت که گویا جلالی با رئیس جمهور حامد کرزی در مورد تقرر برخی از والیان اختلاف پیدا نموده و همین اختلافات، وی را وادار به استعفاء نموده است. در این اعلامیه آمده است که این وزارت به رهبری جلالی د رآینده نزدیک پیشرفت های مهمی خواهد داشت. در اعلامیه به نقل از لطف الله مشعل سخنگوی این وزارت گفته شده که وزارت مذکور به رهبری جلالی در گذشته، شاهد پیشرفت های زیادی بوده است.

مشعل، از بین بردن مواد مخدر، آموزش پولیس ملی و تامین امنیت را نتایج تلاش های جلالی میداند.

علی احمد جلالی، دوسال قبل در زمان حکومت انتقالی، بحیث وزیر امور داخله مقرر گردیده که تا کنون به این وظیفه ادامه میدهد

خوست کې دوه ماشومان...

د ښاغلي زمان په ګمان د بم موخه د ولسوالۍ ودانۍ وه، چې ښوونځي ته څېرمه موقعیت لري. هغه زیاته کړه چې پولیسو بم لا له مخکې موندلی و او د له منځه وړلو لپاره یې تابیا درلوده چې پېښه رامنځته شوه. نوموړي د پېښې پړه په ښکاره توګه پر چا وانه چوله خو د ده پر وینا دا د هېواد د دښمنانو کار و.

خوست یو له هغو سویلي ولایتونو څخه دی چې په دې وروستیو میاشتو کې امنیتي پېښې او بریدونه پکې زیات شوي دي

ارادہ

زیرنظر هیات تحریر انتشار میابد

موسس وصاحب امتیاز: حاجی سید داؤد

مدیر مسوول: ظهور افغان

معاون: سهراب دیدار

ارادہ در ویرایش و پیرایش مطالب دست باز دارد

آدرس: پروان مینه (ایستگاه سینمای بهارستان سرک مسجد حاجی میر احمد خانه نمبر ۹۵)

تلیفون موبایل: ۰۷۰۲۲۴۷۸۷

تیلفون موبایل معاون: ۰۷۰۲۲۲۷۲۶

ERADA Daily

روزنامه آزاد وملی نشریه مرکزنشراتی افغان

اندیشه وعقاید مطرح شده ازسوی نویسنده گان به خودشان مربوط است

کمپوز و دیزاین: صدیق الله "صادق" و احمد شاه "وحدت"

چاپ: مطبعه مرکزنشراتی افغان

قیمت یک شماره ۳ افغانی

Daily Independent Publication, Publisher: Afghan Media Resource Center
Founder: Haji Sayed Daud, Chief Editor: Zuhoor Afghan(Mobil phone :070224787)
Deputy: Suhrab Didar (Mobil Phone: 070222726)
eradadaily@hotmail.com